부평구 화재현장 찾아 안전상황 점검

인천시의회 행정안전위원회 소방공무원·의소대원들 격려

인천시의회 행정안전위원회가 최근 발생한 부평 롯데시네마 건물 화재 현장을 찾아 주민 안전 상황을 점검했다.

인천시의회 행정안전위원회에 따르면 3일 오전 11시51분께 불이나 대응 1단계를 발령한 부평구 부평동 롯데시네마 건물 화재 현장을 당일 오후에 방문해 화재 상황 점검 및 소방공무원 · 의용소방대원들을 격려했다.

이날 행정안전위원회 소속 시의원들은 화재현장에서 김종기 부평소방서장으로부터 화재진압과 관련된 보고를 받고 현장을 둘러보면서 주민들의 안전 상황 및 안전 관리에 만전을 기해 줄 것을 주문했다.

신동섭 위원장은 "인천시민을 대표해 시민의 안전을 위해 노력하는 인천소방본부 전 소방공무원과 의용소방대원들에게 감사를 표한다"며 "화재 피해복구가 빨리 진행돼 상권이 되살아나고 활기찬 거리가 되기를 바란다"고 말했다.

한편 이날 화재는 오전 11시51분께 롯데시네마 바로 옆 건물에서 발생해 14층 짜리 극장 입점 건물 외벽과 인근 건물 2개 동이 피해를 입었고 인천소방본부는 12시21분께 화재진압을 집중하기 위해 대응 1단계를 발령하고 다수사상자관리시스템을 가동했다.

또 극장 건물 외벽이 가연성외장재로 돼 있어 순식간에 불이 번졌지만 빠른 초동조치로 다행히 인명피해는 발생하지 않았다. 안종삼 기자

인천시의회 행정안전위원회가 최근 발생한 부평 롯데시네마 건물 화재 현장을 찾아 주민 안전 상황을 점검했다.

"수도권매립지 종료에 초당적 힘 모아야"

인천 서구의회 특위 활동 "매립지 종료는 여야 없어"

인천 서구의회 수도권매립지 종료를 위한 특별위원회(특별위원회)가 지난달 31일 첫 회의를 열어 위원장에 더불어민주당 이영철 위원을 부위원장에는 국민의힘 김학엽 위원을 각각 선임했다.

특별위원회는 서구의 최대 현안인 '2025년 수도권매립지 사용 종료'를 위한 정책 방향과 로드맵 등을 마련하고 발생지 처리원칙에 부합하는 환경정의 실현을 위해 구성됐다.

이영철 위원장은 "수도권매립지 종료를 위한 의정활동에는 여야가 따로 없다"면서 "수도권매립지가 종료될 수 있도록 초당적으로 힘을 모아주시길 바란다"며 위원들에게 적극적인 활동을 당부했다.

특별위원회는 이영철 위원장을 포함해 김학엽 · 백슬기 · 박용갑 · 심우창 · 홍순서 · 송이 위원으로 구성됐으며, 오는 12월14일까지 활동하게 된다.

한편 특별위원회 제2차 회의 일정은 위원장과 부위원장 간 협의를 통해 추후 확정될 예정이다. 안종삼 기자

연천군의회 행감특위 구성 추진

제277회 임시회 개회 추가경정예산안 심의

연천군의회가 4일 제277회 임시회를 개회하고 8일간의 의정활동에 들어간다.

이번 임시회에서는 △연천군 영유아 발달 지원에 관한 조례안(김미경 의원 발의) △연천군 소상공인 지원 조례 일부개정조례안(김미경 의원 발의) △연천군 어린이급식관리지원센터 설치 및 운영 조례안(박영철 의원 발의) 등 의원발의 안건 4건과 연천군수가 제출한 △연천군 인구정책 기본조례안 △연천군 군계획조례 일부개정조례안 △2023년도 제1회 추가경정예산안 등 총 8건의 안건을 심의할 예정이다.

또한 연천군의회는 6월 제1차 정례회를 앞두고 이번 임시회에서 2023년도 행정사무감사특별위원회를 구성하고 위원을 선임한다.

박영철 의원의 5분 자유발언. 〈사진=연천군의회〉

의사 일정에 앞서 박영철 의원은 5분 자유발언을 통해 연천이 가진 고구려 · 고려 문화 유산을 활용해 '역사로 먹고 사는 도시, 연천'을 만들 방안을 제언했다.

심상금 의장은 "이번 임시회는 제1회 추가경정예산안과 각종 조례안 등을 심의하는 회기인 만큼 군민들의 생활안정과 지역경제 활성화를 위해 그 어느 때보다 지역 현안사업을 꼼꼼하게 살펴 불필요한 예산낭비 사업은 없는지 철저히 심사해 달라"고 당부하며 "최근 건조한 날씨와 입산자 증가 등에 따라 산불발생 위험이 커짐에 따라 대형 산불이 발생하지 않도록 업무 추진에 만전을 기해주시길 당부드린다"고 말했다. 한성대 기자

경기도 벤처창업 육성 강화 '앞장'

벤처창업 육성 강화 정담회 "창업혁신공간 단계적 통합"

"경기벤처창업지원센터를 공공소유 형태의 장기 · 안정적 운영이 가능한 '창업혁신공간'을 단계적으로 통합해 체계적이고 표준화된 창업지원 서비스를 제공해야 합니다"

경기도의회 이영봉(민주당, 의정부2) 문화체육관광위원장은 3일 문화체육관광위원회 위원장실에서 경기도 벤처창업 관계자들과 도내 남북 지역격차 해소를 통해 벤처창업 육성을 강화하고 창업혁신공간 조성 등을 논의하기 위한 정담회를 개최했다.

이번 정담회는 경기도 경제과학기술원에서 운영하고 있는 경기 양주에 위치한 창업지원센터의 접근성이 어려워 남부지역의 편중 문제로 이어지는 벤처창업계의 수혜를 얻지 못한 현장의 목소리를 수렴하고, 그 대안을 마련하기 위해 준비됐다. 이 자리에는 경기도의회 문화체육관광위원회 이영봉 위원장을 비롯해 경기도 벤처스타트업과장 등 관계자들이 참석해 의견을 교환했다.

경기도 관계자는 △8대 도시 시 · 군별 지역특성을 고려한 특화산업 집중육성 △인근 대학 부지를 연계해 관학연 공동 개발 △장기무상 임대를 통한 유휴 공공시설 활용 등 다양한 계획안을 제시하며 "경기벤처창업지원센터를 공공소유 형태의 장기 · 안정적 운영이 가능한 '창업혁신공간'을 단계적으로 통합해 체계적이고 표준화된 창업지원 서비스를 제공하고 8대 도시 권역별 주변 거점으로 육성하겠다"고 밝혔다.

이와 관련해 이영봉 위원장은 2년 전부터 관심을 보여왔으며 "지구단위계획변경과 시 · 도비 매칭으로 신축 공간을 조성해 도에서 운영함이 바람직할 것이라며 차질없는 추진을 위해 위원장 주재로 의정부시 관계자 및 도 관련부서와 향후 정담회를 개최할 예정"이라고 밝혔다.

또한 "입주기업에 대한 단순지원 운영이 아닌 누구나 이용 가능하고, 접근성이용이한 창업 공간 조성을 통해 권역별 스타트업 발굴 및 복합 지원 프로그램을 확대하는 데 힘써 달라"고 당부했다. 김인창 기자

의회 단신

연천문화원·연천향교 행사 발굴 논의

윤종영 경기도의회 의원

경기도의회 윤종영(국민의힘, 연천) 의원은 4일 연천상담소에서 연천문화원이준용 원장과 지역 향토 문화 활성화를 위한 정담회를 가졌다.

연천문화원장은 경기북부특별자치도 설치 추진경과에 대해 윤의원에게 질의및 확인하면서 각 시 · 군 문화원 및 향교 연합회 활동에 대한 의견과 연천 지역 향토문화 활성화를 위한 사업구상 및 추진, 예산확보 등에 대해 심도있는 이야기를 나누었다.

이어 문화원장은 "얼마전 경기도민속예술제에서 최우수상을 받은 연천 마을축제 아미산울어리 예를 들면서 지역내 관광명소인 재인폭포에서 줄타기 공연등을 실시하자"라는 제안을 했다.

이에 윤종영 의원은 "원장님의 다양한 의견과 생각을 잘 알겠다. 앞으로 연천문화원 및 연천향교에서 계획한 사업들이 잘 진행될 수 있도록 경기도 차원에서도 확인해 도움이 되도록 하겠다" "곧 사업 구상을 구체화하고 실행할 수있는 방안에 대해 연구해 다시 심도 있는 토의를 하자"며 적극적인 관심을 보였다. 김인창 기자

평택시의회 결산검사위원 위촉

내년도 예산 건전 운영

평택시의회가 3일 시의회 2층 의장실에서 2022회계연도 결산검사위원들에게 위촉장을 수여했다.

이번에 위촉된 결산검사위원은 평택시의회 이윤하 대표위원을 비롯해 풍부한 경험과 전문성을 바탕으로 한 민간위원 4명(이재남 전직 공무원, 조현우 회계사, 김성운 세무사, 전현규 세무사) 등 총 5명으로 3일부터 22일까지 20일간 결산검사를 실시하게 된다.

결산검사위원들은 사업집행의 적법성, 재정운영의 효율성과 합리성, 예산낭비사항을 중점으로 △2022회계연도의 세입 · 세출의 결산 △재무제표 △성과보고서 △결산서의 첨부서류 △금고의 결산 등을 검사한다.

유승영 의장은 "결산검사는 예산이 당초 계획된 목적에 맞게 효율적으로 집행됐는지 점검하는 것"이라며 "세심히 검토해 내년도 예산이 건전하게 운영될 수 있도록 최선을 다해주시길 바란다"고 당부했다. 신동훈 기자

평택시의회가 3일 시의회 2층 의장실에서 2022회계연도 결산검사위원들에게 위촉장을 수여했다. 〈사진=평택시의회〉

동두천시 체육회 활성화 방안 모색

동두천시의회 정담회

동두천시의회가 3일 의원휴게실에서 동두천시 체육회와의 정담회를 갖고 구체적인 활성화 방안을 논의했다.

의회와 시 체육회 간 교류 활성화를 위해 기획된 이날 정담회에서 의원들은 시 체육회 임원들로부터 동두천시 체육회 운영 현황과 요청사항 등을 청취하고 향후 생활체육 활성화 방안 등 허심탄회한 의견을 교환했다. 특히 체육회 사무국 인력증원, 직원 처우개선, 사업예산 증액 등을 중점적으로 논의했다.

김승호 의장은 "동두천시체육회는 체육 진흥을 위한 다양한 활동을 통해 시민들의 건강 증진과 올바른 여가문화 정착에 기여하고 있다. 우리 시 홍보에 가장 최적화 돼 있는 단체는 체육회라고 생각한다"며 "앞으로 체육회와 긴밀히 협력해 시민들에게 더 나은 체육 환경 제공을 위해 역점적으로 사업을 추진할 수 있도록 집행부와 노력하겠다"고 말했다.

추철호 체육회장은 "동두천시체육회가 더욱 활성화되기 위해 직원 처우개선과 사업예산 증액이 필요하다"고 요청하고 "타 시군과 비교했을 때 부끄럽지 않은 동두천시체육회가 될 수 있도록 의장님을 비롯한 의원님들의 적극적인 관심을 당부드린다"고 말했다. 한성대 기자

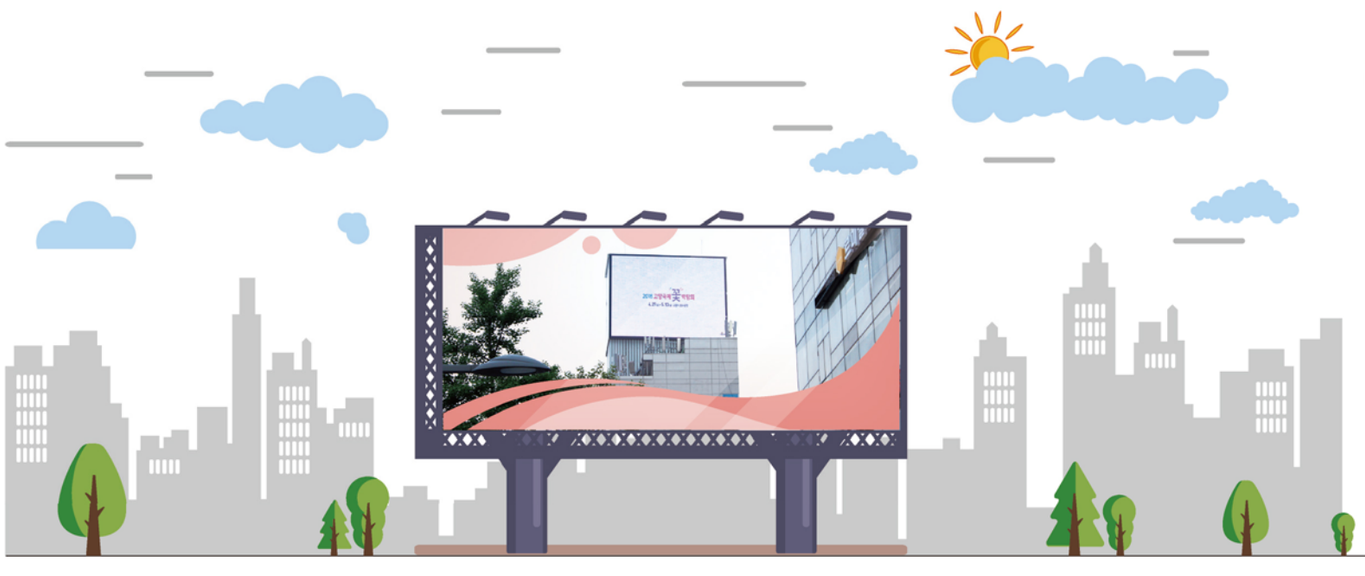

차별화 된 오프라인 광고

LED전광판 / 와이드 / 지하철 / 버스

· 도심 한복판 최적의 위치에 성공적인 마케팅 기획
· 고화질의 영상광고로 브랜드 이미지 구축
· 와이드 조명, 스크린 도어, 액자형 광고로 브랜드 인지도 향상
· 다양한 옥외광고로 귀사의 성공적인 홍보 기대

수도권 전역 광고주와 소비자를 이어드립니다.

일간경기 영상사업부
인천광역시 부평구 부평대로 337, 1174~1150호(청천동, 제이타워3차)
TEL : 032)508-0006 / FAX : 032)293-5030